夕刊 臺灣日日新報 二月十四日

脱出企圖敵船を猛爆
陸鷲十一隻を撃沈破
更に一萬噸級二隻炎上

【シンガポール島十四日發同盟】シンガポールも斷末魔に近づき敗殘英軍は脱出に汲々として先日來三十數隻の輸送船を港内外に集結して脱出準備をしてゐるがこれに對し陸鷲は十二日大編隊をもつて空襲し十一隻を撃沈破、更に同日夕刻有力なる一隊は再びこの輸送船團を襲ひ一萬噸級汽船二隻を確實に炎上せしめ、われに損害なし

新嘉坡最後の日迫る
敵密集部隊退却増加

【シンガポール十三日發同盟】

大包圍殲滅戰最高調

【ベルン（スイス）十三日發同盟】

英軍の脱出は困難
我荒鷲制空權を確保

復舊完全渡橋
コーズウエー橋

【ジョホール・バール十四日發同盟】

敵機九機を撃墜
陸鷲パレンバン攻撃

【マレー〇〇基地十四日發同盟】

軍人以外從軍者へ
深甚の感謝こ敬弔
決議案 衆院全會一致可決

【東京電話同盟】

、軍人以外の從軍者に對する感謝決議

非人道英軍の暴虐
一般市民を犠牲に抗戰

【シンガポール十三日發同盟】

ビルマ作戰・象も架橋に應援 ボタイ北方のボイ河架橋に工兵隊に協力する象

狂氣の英軍の抵抗
砲彈の嵐・新嘉坡
戰車で激戰の中を行く

【シンガポール市郊外にて十三日發同盟】

彈幕

爆風

鐵牛

鬼神

日獨伊の總進軍
親善協會で祝賀會開催

【東京電話同盟】

英帝國構造に缺陷
西紙指摘 搾取政策當然の破局

【マドリード十三日發同盟】

一月中の山西地區掃蕩戰果

【太原十三日發同盟】

英機四十三を撃墜
ドーバー海峽 獨軍眞相公表

【ベルリン十三日發同盟】

府臨時局部長會議
南方協力問題を協議

濠洲臨時議會

齋藤長官廿日頃歸任

企業許可除外例

【東京電話同盟】

濠洲外人の外出禁止

【ベルン（スイス）十三日發同盟】

濠政府義勇軍追加召集

【ブエノスアイレス十一日發同盟】

獨艦隊脱出成功

【リスボン十三日發同盟】

獨艦隊の無事 踏運英軍確認

【リスボン十三日發同盟】

人事

肺炎に アンチフルゲン
大人用 〇〇 小人用 〇〇
臺灣總代理店 村松商行
發賣元 東京製薬株式會社

日時計 タチ式メタル
自動注油方向自在型
積極的噴出注油
高級品
タチ工作所
大阪市

厚生省
人口局の調査によれば虚弱見は全國乳幼児の三割と占めるとの事である。而してその原因の一つは偏食と食事の配合宜しきを得ない爲めであると言はれてゐる。故に於て適正なる榮養及び榮養補給としてビタミン劑が要求せられるのである。
エルビオゲン 錠
ライオン製薬株式會社

決戰体力
勝つために持ち場職場を守り拔く底力をつけるには わかもとが一番です
ビタミンB
米英撃てと
胃腸・榮養・疲勞回復に わかもと 錠劑

健康の秘訣！
一に太陽！二にビタドール
丈夫な身體をつくるA・D劑
感冒豫防に・虚弱見・産前産後に・視力減退・骨軟化症等
兵隊さんへの慰問袋に御忘れなく!!
強力ビタミン劑 ビタドール
總代理店 株式會社 塩野義商店
製造發賣元 株式會社 林薬商店

新嘉坡入城式の日に 島都・擧げて祝賀
各團體米英擊滅の總進軍

"日本軍は神の兵だ"
皇軍"パリックパパン"占領に住民歡喜

鬼をもひしぐ荒武者も
健氣な"軍國の母"に男泣き

彈雨の中を猛進擊 鐵條網切開き突進
サ河敵前渡過見事成功

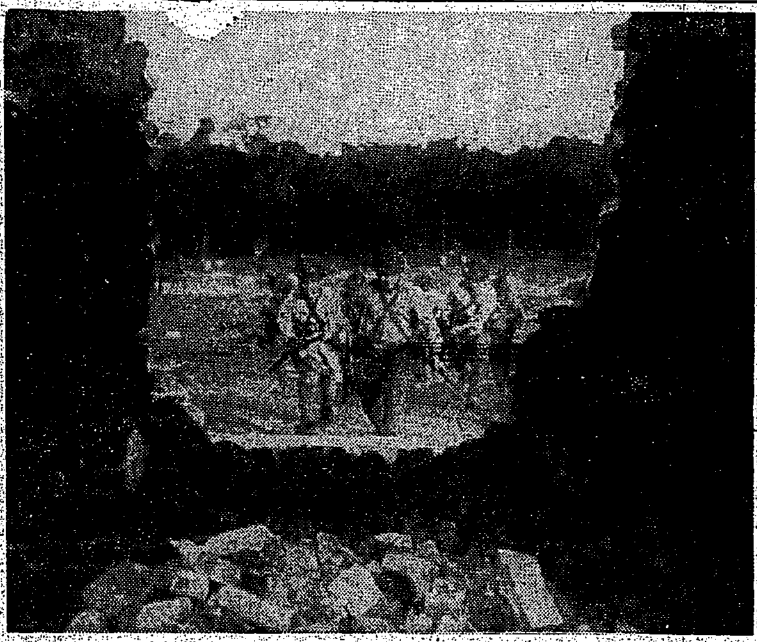

マルタバンに突入する〇〇部隊（ビルマ戰線）

臺北州下司法保護 事務擔任者打合會
けふ市公會堂で開催

五穀豐穰祈年祭
十七日全島各神社で齋行

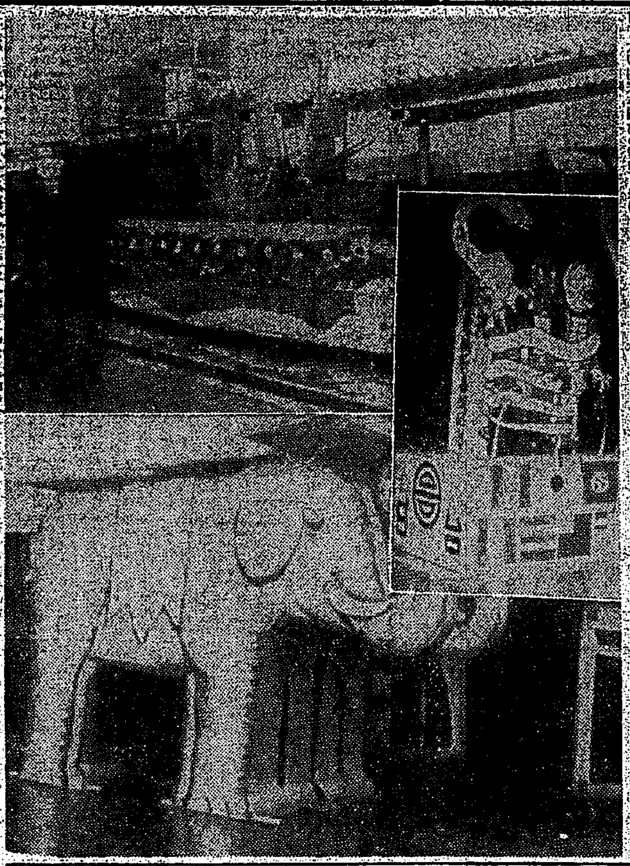

名譽の戰死者遺族を弔問
けふ總督代理が

新竹州下の遺族を弔問
陸軍大臣代理

少年航空兵に血書して志願
けふ軍司令部宛

世紀の感激を獻金に
陸海軍部へ島民の赤誠續く

臺北市米穀配給組合から陸海軍に獻金

基隆の看護助手第一次銓衡
十九名合格

"志願兵"に備ふ山の青年
適格者の國史習得に晝夜兼行

態々內地から歸臺して志願

既に六千名を突破
臺北市けふ迄の受付け

同盟、朝日兩連絡員戰死

五萬の紅白を一手に引受く
臺北菓業報國會の美擧

皇軍將兵の勞苦偲び金一封を寄附

登山とハイク 十五日

細菌檢查技術員講習會
十六日から總督府で

銃後

陷落

三國志 (702)
（赤壁の卷）吉川英治作 矢野橋村畫

鐵鎖の陣（三）

慢性と急性の淋病から救はる 珍らしい吸ひ出し古療法！ 金澤市 田村天授堂

昨日發賣 トリアノン 正光スルフアピリヂン劑 田邊製藥品

戰ひはこれからだ！ 特に…常習便秘・食慾不振に 增健・榮養ピルツ劑 ミクローゼ 生理強腸月

積極的強壯劑 ビクラ VIKURA 心身改善の推進力

昔も 今も 効能で賣れる 七ふく 效 逆上を引下げ・便通をつけ 能 ぱい毒・りん病・腦毒を下す 大阪高津表門筋 本家七ふくや伊藤長兵衛 振替大阪九七三・電南七二九

かぜ・ねつに ヘブリン丸 二十錠より

ヨット鉛筆 サツと斬れる日本刀 スツと書けるヨツト 精密製圖用 標準規格芯

腦溢血豫防 動脈硬化 高血壓 中風 便秘 肩凝り 不眠頭痛 惡醉二日醉 有名藥店に

花柳病 全快者續出 りん病 ばい毒 初期梅毒 中風 胃腸病 台灣 グラドの有 經過の良くない方を早く治りがよい

臺灣日日新報
本日夕刊共六頁

英東洋艦隊根據地 セレター軍港に進入

英海軍鎭守府を占領

屋上高く我が軍艦旗飜る

【東京發同盟】セレター軍港十四日齋藤海軍報道班員發―我が海軍部隊先遣隊は十四日拂曉英國東洋艦隊根據地たるシンガポール島セレター軍港に進入し殘敵を掃蕩しつつ同日正午英國海軍鎭守府を占領し屋上高く軍艦旗を掲揚した

敵前線部隊支離滅裂

續々投降既に數百名

【シンガポール郊外十四日發同盟】シンガポール島の敵は頑強な抵抗を續けてゐるが、わが猛攻により相互連絡を斷たれ敵前線部隊は支離滅裂となり陸續とわが軍に投降する者は刻々に増加した

南部〇〇要塞へ進撃中

【シンガポール島十四日發同盟】シンガポール島西方海岸方面より攻撃中のわが〇〇部隊の一部は十四日午後シンガポール島南部〇〇要塞に向け進撃中である

我が攻城巨砲陣猛撃

敵の砲兵陣地漸次窒息

皇軍の戰果に 獨外相祝電

英軍卑劣なる後方攪亂戰術

大本營陸軍報道部長大平大佐講演

米英撃滅迄戰ひ拔く

獨伊と提携・不拔の決意

【講演要旨】

マレー戰線

比島方面

稀有の電撃作戰

驚異的軍陣醫學の進歩

九龍攻撃の祕話

シ港陷落後に來るもの

シ市へ一齊攻撃前進

英軍を包圍大殲滅戰

反樞軸聯合軍司令部の改組今や必至

引續き警察部長會議

蘭印海面 海鷲敵八機撃墜破

戰時地方長官會議 三月上旬繰上開催

時務中心、總選擧對策

南方の地下資源と臺灣の技術を結合

南方經濟進出の構想 齋藤總務長官談

南方問題

比島戰線 あわてふためいて敗走する米比軍が急追の日本軍に置土産にした多數の小銃機銃彈藥等々

志願兵の志願

増産十ケ年

地下資源と

陸海軍謝意表明

從軍者への感謝決議に

衆議院本會議

一、軍人以外の從軍者に對する感謝決議案

木村陸軍次官

定期敍勳

横川教授陞敍

衆議院、殘餘の議事

電氣通信機器製作專門會社
東京電氣株式會社

生徒募集 財團法人 山梨航空技術學校

新しく出た 講談社の繪本
イサマシイ戰車
ヨイ子ノヱバナシ
大東亞戰爭下の日本の少國民を、強く、逞しく、しかも情操豐かに育てたいと、苦心編輯の新刊二冊。
定價一冊五十錢 大日本雄辯會講談社

新潮社の新刊書
愛する人達 川端康成著
南の風 獅子文六著
川 歌 林芙美子著
運命の人 島木健作著
歴史 榊山潤著
道 阿部知二著
花 吉屋信子著
ことづけ 眞杉靜枝著
夕雀 草 堤千代著
新潮社

小學館の少國民雜誌
本號より統合改題し、内容に一段の刷新を加へ、大戰下の興亞少國民の錬成、啓發に邁進して居ります。
良い子の友 45錢
少國民の友 50錢
創刊 青少年の友 40錢
創刊 日本少女 50錢
幼稚園 50錢
二月號發賣中
只今發賣中。實物御檢討の上お選び下さい。
東京神田 小學館

本日カ゚ン肝油粒 ビオスゼリー 台北 藤田本店

社説

新情勢と商議所の使命

―議員改選と共に革新斷行を期待―

東亞建設大方策闡明

記錄的快速 第七九議會自然休會

今議會の收穫

協贊を經た諸議案

法律案

豫算案

荷役と輸送力增强

貨車停留時間短縮旬間好調

第七十九議會の成果

國防國家の立地本質

(三) 戰爭完遂と政黨なき議會

軍人援護會の十七年度豫算

事業資金を融資

青少年團產業活動に拍車

速記に見る閣僚の勉强ぶり

上海ユダヤ人最近の動向

臺銀總會

來月二日東京で

新竹で重要食糧問題懇談會

青果事情

內地業者と懇談

砂糖輸送に吉報

糖聯幹部陳情から歸臺

上海廈門間の無電連絡

衆議院決算委員會

南方經濟講座

講師その他決る

皇軍シ港入城

感謝貯蓄週間實施

島內各銀行の準備成る

帽子編講習

新竹、臺中で開く

比島再建に挺身

土木業者が"共榮會"結成

內外商況 (十四日)

株式 休日を控へ活氣薄

兜町前場況

東京短期前場

東京短期日步

東短取組喰合

東京長期前場

東京長期總取組

東京銀行實株

東京國債前場

大阪短期前場

大阪短期日步

大阪長期前場

北濱展望

絲況

橫濱生絲前場

無病家庭を ハリバで創れ

胃腸 疲勞 榮養 强力メタボリン錠 武田製藥品

胃腸自力健康器 食慾は進み身體が肥る 使用は簡單 女も子供も老人も 冷え性もポカポカ温る!

感冒! 扁桃腺炎に アルバジル錠 山之内藥品商會

食後に リキシン 胃腸を丈夫に消化吸收をよくし快く便通をつける。ビタミンBとカルシウムを多量に含み脚氣・肺結核・特に姙產婦と小兒の榮養障害に適す。

頭痛に ハセロスール 腦溢血・狹心症 心臟痲痺に前驅する頭痛症狀 ―頭重・眩暈・逆上感― 鹽野義商店

結核 全快者座談會で話題になった治療のコツ 呈贈

將軍宰相の精勵振り
重責を双肩に陣頭指揮

不時着の若き海鷲
"ジャパン"一語が命の綱
ボルネオ人小兒に救はる

猛獸 の吠へる聲が無氣味に谺する。

日章旗 は赤道を越えて南の大地に……

上陸 部隊の……

南海を壓す皇禮砲
紀元の佳節 ラバウルで堂々の分列式

兩部隊 が堂々たる分列式を行ひ……

大木 の幹へひつかかつて……

案内 されて頂いたのは……

英靈永へに安かれ
臺北市葬嚴かに執行
きのふ新公園齋場で

この日 新公園に……

諸勇士 の英靈を……

二萬餘 の市民は……

"死"の樣相漂ふ星港
自軍の仕掛けた地雷に吹飛ぶ敗殘兵

英の非道言語に絶す
陣地には印度兵 華僑には旅券も與へず

比島戰線の前線に向つて蜿蜒長蛇をなして進撃する日本軍部隊

臺北州下 既に六萬名を突破
新竹州下二萬に迫る

新竹市

受付は今夕刻まで
臺北憲兵分隊 受付累計三百六十四名

保甲民座談會
志願兵趣旨徹底に

身體檢査は十七日

ドラマ"桔梗日誌"
明夜・クラブ員全島に放送

壯丁團員に戰陣訓配布
新竹州 時局下團員に軍人精神注入

士氣 を昂揚するは……

大衆 の增産に……

豚肉、小豆 を特別配給

苦學生の節約獻金
皇軍將兵慰問金 (22)
本社受付分

十四日正午迄に本社に寄せられた……

累計金二十五萬六千八百十八圓四十五錢也

新竹州第三區 州議補缺選擧

奉公壯丁 團結成式

常習便秘に 照内末

大東亞戰爭

ますらを
體位向上 元氣で翼贊

ラジオ

◇七・〇〇 ニュース
◇一二・〇〇 ニュース
◇一九・〇〇 ニュース
◇二一・〇〇 ニュース

萬媒
職工募集 大新自動車株式會社
高砂麥酒株式會社

案内

今日の映畫

第二世界館
新世界館
芳乃館
大世界館
國際館

第四期決算公告
第一回決算公告
三河商工株式會社
三楠材木商事株式會社
龜山茶業株式會社

明るい印刷 精美堂

社債償還公告
大日本製糖株式會社

出資一口ノ金額減少ノ公告
高砂建築信用購買利用組合

眼科 郭眼科醫院

昨十四日支那事變戰歿勇士ノ市葬執行ニ當リテハ御參列被成下或ハ供物弔辭等ヲ賜リ以御蔭諸事極メテ嚴肅裡ニ相濟セ候ニ付此段御禮申上候
臺北市長 藤村寬太

報特 濠洲領奇襲作戰
バタアン半島殲滅戰
マレー戰線
大マニラ市
公會堂

各地綜合版

白衣の勇士か
戰友の奮戰を偲び
大東亜戰勃發以來"毎月郵送獻金"

感謝貯蓄運動へ
花蓮港廳下擧げて總進軍

和牛と黄牛増殖
臺南州下六ケ所に共同生産組合

銃後後援會
嘉義で結成打合

米穀増産競技會
褒賞授與式擧行

皆勤者を表彰
臺中署五十一名

―各地新年祭―

馬來戰線從軍座談會
裏を掻く攻撃の妙
（上）皇軍を"虎"と呼稱の敵軍

出席者　井上、徳永、持田、永井、田淵、前田（以上記者）知久（同盟）三木（日本映畫社カメラマン）

志願兵に蹶起し
宜蘭農林卒業生が講演行脚

左營防衛團全員志願兵

高雄州下兵事課長主任會

復興順調な嘉義
奉公班單位に清掃審査會

恒春郡桔梗倶樂部
結成と同時に合宿訓練

豚肉配給に
嘉義市の親心

教員の補充策決定
新年度に一躍二百五十四學級増
臺南州

高雄秋競馬
初日より大穴續出

銓衡試驗を突破
羅東郡下から"八乙女"

合格を目差す！
高"雄の"體格検査"始る

花蓮港廳下一萬突破

宜蘭郡は四名

臺東二千七百

文山郡も激増

高雄州三郡
志願八十九名

二高女上棟式

増産に重點
羅東郡下各街庄協議會豫算審議

乳牛増産に拍車
畜産王國新竹州で

"蜜柑の具林"
當選音頭を發表

畜産會通常總會

推進員指名式
十一日　臺南神社で

東港郡農事打合會

優良部落審査會

東港郡下の庄別志願數

開導所の浮浪者
志願兵へ改悛の赤誠

産組記念日
高雄州下の行事

三郡視學會議
きのふ州會議室で

湖州實踐女
校名"美和"と決る

東港郡蔬菜園入賞發表

獻金

軍司令部（十四日受）

△恤兵獻金

海軍武官府（十四日）

△國防獻金

△恤兵獻金

△獻品

齒槽膿漏の豫防に
資生堂
中煉齒磨
21セン
東京　資生堂

軍人向
合金製
￥4.50
三榮社

小心・恐怖・矯正
東京正生院

ドモリ
東京正生院

臺北試驗期日變更
拓殖大學

京城藥學專門學校

東洋音樂學校

東京寫眞學校

藥草買入
日本藥草普及會

當籤債券廣告
日本勸業銀行

徳雄　意匠・商標・懇切取扱
辨理士　井上清子特許事務所

病毒で苦しむ人へ
百名限り無料で親切に

喘息「神經痛」治療の注意

月おくれ雜誌販賣店募集

小資本で直ぐ出來る有利な新商賣
特約店募集

VEGELINE
新界に多大の信用と愛用者を有する
毛髮養料
ベジリン香水
本舗　リーガル商會

內燃機界之最高峰
デーゼルヤンマーエンジン
山岡內燃機台北支店

カタログ贈呈
正確な計算・これが凡ゆる計畫の根源です。
タイガー計算器
タイガー計算器販賣株式會社臺灣出張所

齒痛にスグキク
今治水

家庭藥は生活の必需品です
國産の家庭藥
アースター

臺灣日日新報 號外

（第三種郵便物認可）

昭和十七年二月十五日

編輯兼發行人 江口清作

發行所 臺北市榮町四丁目三十二番地

帝國陸軍落下傘部隊

パレンバン（スマトラ）を奇襲占領

【東京發同盟至急報】大本營發表（十五日午後五時十分）

强力なる帝國陸軍落下傘部隊は二月十四日午前十一時二十六分蘭印最大の油田地たるスマトラ島パレンバンに對する奇襲降下に成功し敵を撃破して飛行場その他の要地を占領確保するとともに更に戰果を擴張中なり、陸軍航空部隊は本作戰に密接に協力するとともに既にその一部は本日午前同地飛行場に躍進せり

帝國海軍落下傘部隊

メナド（セレベス）攻略に赫々戰果

【東京發同盟至急報】大本營發表（十五日午後五時）帝國海軍落下傘部隊は去る一月十一日セレベス島メナド攻略戰に參加し赫々たる戰果を收めた

セレター軍港完全占領

帝國海軍有力部隊進入

【東京發同盟至急報】大本營發表（十五日午後一時）帝國海軍部隊は十四日未明シンガポールセレター軍港に進入し同日正午これを占領せり

【東京發同盟】セレター軍港にて豬籐海軍報道班員十四日發 帝國海軍有力部隊は先遣隊に續いてコーズウエー橋道附近よりセレター軍港に進入輕微なる抵抗を排除して軍港全地域を掃蕩十四日正午つひに東洋最大の軍港セレターは完全にわが手に歸した

シンガポール 五要塞殆んど沈默

【シンガポール郊外十五日發同盟】ジブラルタルと並んで英帝國が世界に誇るシンガポール島のセレター（中央）チョアチユー（西部）チャンギ（東部）カニング（シンガポール市郊外）ブラカンマチ島の五要塞はその完備した軍事施設にもかかはらず連日のわが爆撃と砲撃とに完全に制壓せられ今や殆んど沈默の状態にある、就中セレター、チョアチユー、チャンギ各要塞は既に兵力盡きた模樣で一兩日來殆んど反撃の色がなくカニング、ブラカンマチの要塞のみ僅かに若干の反撃を試みつつある、わが軍はこれらの諸要塞の攻略を後にして一路シンガポール目ざして進撃してゐるが各要塞とも今や殆んどわが占領下に置かれたと同樣で、特にセレター要塞及び軍港はわが軍により完全に制壓された

陸鷲パカンバル急襲

シ港敵巨砲七門を沈默せしむ

【マレー〇〇基地十五日發同盟】十四日わが陸鷲各部隊はシンガポール市街周邊地區の制空に當り地上進撃部隊に協力するとともに一部はパカンバル飛行場（スマトラ島中部）を急襲してブレンハイム機四機、小型偵察機一機を低空銃撃により破壞して敵後方基地にとどめを刺した、また〇〇、〇〇兩部隊は午前、前後七回に亙りシンガポール西方商港附近及び敵の重砲陣地を爆撃して確實に巨砲七門を沈默せしめ市街突入を目ざす地上部隊に協力戰果を擧げた

競馬場から三粁の地點進出

【シンガポール郊外十四日發同盟】ブキテマ高地の要衝マツクリツチイ、ペーチーなど貯水池附近の高地に布陣、低地シンガポール周邊の外郭地帯及びブキテマ陸路口砲陣中の敵に對しわが各部隊はじりじりと肉薄、十三日午後三時〇〇高地を占領、また北方より南下せる〇〇部隊は〇〇北方を突破し市北呼應して〇〇の線を確保した、一方市の西方競馬場附近、本街道正面に進出せるわが先遣部隊は敵彈下に果敢に進撃を敢行十三日夕刻には競馬場から三粁の地點に進出した、敵はフエルパラー線とミツチエル無線局、ダイスホルーツグラウンドなどの陣地より猛烈な砲火を集中目下激戰を展開中である

皇軍陸橋渡り

怒濤の進入

【シンガポール郊外十五日發同盟】ジョホール水道のコースウエー陸橋は十三日夜、完全に修理成りマレー縱貫鐵道十四日朝はシンガポール島まで通過を見るに至つた、十四日明來皇軍の大戰列は怒濤の如く陸橋を渡りシンガポール目差し續々と進入中である

濠洲北部住民避難

【リスボン十四日發同盟】カンベラ來電によれば戰々兢々たる濠洲では十四日早くも一般市民の北部海岸地方から奥地へ向け避難を開始して居り、特にクキーンスランド地區に對しては集團避難命令が發せられた、又これと同時に濠洲軍は北部地區に派遣されニューギニア島では戒嚴令が發せられた

【ストックホルム十三日發同盟】日本軍のシンガポール接近により濠洲は非常に不安を感ずるに至り十三日當地に達した報道によればシドニー、ヘラルド紙の如きシンガポールの濠洲に對する關係はマジノ線のフランスに於けると同樣だとし危機目睫に迫つたことを指摘して居る、先にチャーチル首相は濠洲代表ペーヂを英國戰時内閣に出席せしめる旨言明し濠洲を懷柔せんとしたが今後十分な英軍が到着しない限り濠洲の不安は解消しないであらうし然もこれは現状では殆ど不可能視されてゐる

市街包む弧形戰線

英軍最後の危機に喘ぐ

【リスボン十四日發同盟】十四日のワシントン電は陷落一歩手前の危機に喘ぎつつ最後の抵抗を續けるシンガポール英軍の状況を次の如く報じてゐる

日本軍の空陸よりする猛攻撃に對し英軍部隊はここを先途と必死の抵抗を續けてゐる、陣線は市街を包む弧形をなしてをり最も遠い所でも市街から五哩の近距離にあり最大の激戰地區は〇〇と〇〇の附近である、日本は英側のこの必死の抵抗に對し一寸刻みにじりじりと押して來て居り現地から來る情報は英軍の危機が益々切迫してゐることを告げてゐる

一方濠洲來電によれば十四日のメルボルンサン紙は何故に早くシンガポールを放棄しなかつたかと作戰當局に對し次の如く不滿の意を表明してゐる、日本軍がジョホールを占領した時シンガポールは戰略的に孤立しそこまでその運命は殆ど決定されてゐた、わが聯合軍はシンガポールに拘つてゐれば無駄な犧牲になる事は判つてゐたのにどうして最後の瞬間が來る前にシンガポールから撤退しなかつたか、敗北を覺悟しての抵抗はなる程英雄的な行爲かも知れないがかかる悲劇的な無用の行爲は人道と常識のすべてに背反するものである